Утвержден
постановлением Администрации
Павлово-Посадского
муниципального района
Московской области
от 20.06.2015 №806

АДМИНИСТРАТИВНЫЙ РЕГЛАМЕНТ
предоставления муниципальной услуги по предоставлению жилых помещений на условиях коммерческого найма

I. Общие положения

Предмет регулирования административного регламента предоставления муниципальной услуги

1. Административный регламент предоставления муниципальной услуги по предоставлению жилых помещений на условиях коммерческого найма (далее - административный регламент) устанавливает стандарт предоставления муниципальной услуги по предоставлению жилых помещений на условиях коммерческого найма (далее - муниципальная услуга), состав, последовательность и сроки выполнения административных процедур (действий) по предоставлению муниципальной услуги, требования к порядку их выполнения, формы контроля за исполнением административного регламента, досудебный (внесудебный) порядок обжалования решений и действий (бездействия) Администрации Павлово-Посадского муниципального района Московской области (далее – Администрация), должностных лиц Администрации, либо муниципальных служащих Администрации.

2. Административный регламент разработан в целях повышения качества и доступности предоставления муниципальной услуги при осуществлении полномочий Администрации.

Лица, имеющие право на получение муниципальной услуги

3. Муниципальная услуга предоставляется физическим лицам Российской Федерации, зарегистрированным в установленном порядке на территории Российской Федерации, либо их уполномоченным представителям (далее - заявители):

признанным в установленном порядке нуждающимися в улучшении жилищных условий;

являющимся муниципальными служащими;

находящимся в трудной жизненной ситуации;

работникам муниципальных предприятий и учреждений;

специалистам, приглашенным для работы (медицинские и педагогические работники, сотрудники правоохранительных органов, предприятий ЖКХ и др.), осуществляющим свою деятельность на территории Павлово-Посадского муниципального района Московской области;

иным категориям заявителей в соответствии с действующим законодательством.

При обращении за получением муниципальной услуги от имени заявителей взаимодействие с сотрудниками Администрации вправе осуществлять их уполномоченные представители.

Требования к порядку информирования о порядке предоставления муниципальной услуги

4. Информирование граждан о порядке предоставления муниципальной услуги осуществляется муниципальными служащими Администрации и сотрудниками Муниципального бюджетного учреждения Павлово-Посадского муниципального района Московской области

«Многофункциональный центр предоставления государственных и муниципальных услуг Павлово-Посадского района» (далее - МФЦ).

5. Основными требованиями к информированию граждан о порядке предоставления муниципальной услуги являются достоверность предоставляемой информации, четкость изложения информации, полнота информирования.

6. Информация о порядке предоставления муниципальной услуги содержит следующие сведения:

1) наименование и почтовые адреса Администрации, ответственной за предоставление муниципальной услуги, и МФЦ;

2) справочные номера телефонов Администрации, ответственной за предоставление муниципальной услуги, и МФЦ;

3) адрес официального сайта Павлово-Посадского муниципального района Московской области в информационно-телекоммуникационной сети Интернет (далее - Сайт);

4) график работы Администрации, ответственной за предоставление муниципальной услуги, и МФЦ;

5) требования к письменному запросу заявителей о предоставлении информации о порядке предоставления муниципальной услуги;

6) перечень документов, необходимых для получения муниципальной услуги;

7) выдержки из правовых актов, содержащих нормы, регулирующие деятельность по предоставлению муниципальной услуги;

8) текст административного регламента с приложениями;

9) краткое описание порядка предоставления муниципальной услуги;

10) образцы оформления документов, необходимых для получения муниципальной услуги, и требования к ним;

11) перечень типовых, наиболее актуальных вопросов граждан, относящихся к компетенции Администрации, и МФЦ и ответы на них.

7. Информация о порядке предоставления муниципальной услуги размещается на информационных стендах в помещениях Администрации и МФЦ, предназначенных для приема заявителей, на Сайте и МФЦ в сети Интернет, в федеральной государственной информационной системе «Единый портал государственных и муниципальных услуг (функций)» (далее - Единый портал государственных и муниципальных услуг), в государственной информационной системе Московской области «Портал государственных и муниципальных услуг (функций) Московской области» (далее - Портал государственных и муниципальных услуг Московской области), а также предоставляется по телефону и электронной почте по обращению заявителя.

8. Справочная информация о месте нахождения Администрации, ответственной за предоставление муниципальной услуги, МФЦ, органов и организаций, участвующих в предоставлении муниципальной услуги, их почтовые адреса, официальные сайты в сети Интернет, информация о графиках работы, телефонных номерах и адресах электронной почты представлены в приложении 1 к административному регламенту.

9. При общении с гражданами муниципальные служащие Администрации и сотрудники МФЦ обязаны корректно и внимательно относиться к гражданам, не унижая их чести и достоинства. Информирование о порядке предоставления муниципальной услуги необходимо осуществлять с использованием официально-делового стиля речи.

II. Стандарт предоставления муниципальной услуги

Наименование муниципальной услуги

10. Муниципальная услуга по предоставлению жилых помещений на условиях коммерческого найма.

Наименование органа, предоставляющего муниципальную услугу

11. Предоставление муниципальной услуги осуществляется Администрацией в лице специалистов отдела по учету и распределению жилой площади управления ЖКХ Администрации.

12. Администрация организует предоставление муниципальной услуги по принципу «одного окна», в том числе на базе МФЦ.

13. В предоставлении муниципальной услуги не участвуют иные органы и организации.

14. Администрация, предоставляющая услугу по предоставлению жилых помещений на условиях коммерческого найма, МФЦ, на базе которых организовано предоставление муниципальной услуги, не вправе требовать от заявителя осуществления действий, в том числе согласований, необходимых для получения муниципальной услуги и связанных с обращением в иные государственные органы (органы местного самоуправления) и организации, за исключением документов указанных в ч.6 ст.7 Федерального закона от 27.07.2010 N 210-ФЗ «Об организации предоставления государственных и муниципальных услуг».

Результат предоставления муниципальной услуги

15. Результатами предоставления муниципальной услуги являются:

1) заключение договора о предоставлении жилого помещения на условиях коммерческого найма;

2) отказ в предоставлении муниципальной услуги, оформленный на бумажном носителе или в электронной форме в соответствии с требованиями действующего законодательства.

Срок регистрации запроса заявителя

16. Запрос заявителя о предоставлении муниципальной услуги регистрируется в Администрации в срок не позднее 1 рабочего дня, следующего за днем поступления в Администрацию.

17. Регистрация запроса заявителя о предоставлении муниципальной услуги, переданного на бумажном носителе из МФЦ в Администрацию, осуществляется в срок не позднее 1 рабочего дня, следующего за днем поступления в Администрацию.

18. Регистрация запроса заявителя о предоставлении муниципальной услуги, направленного в форме электронного документа посредством Единого портала государственных и муниципальных услуг, Портала государственных и муниципальных услуг Московской области, осуществляется в срок не позднее 1 рабочего дня, следующего за днем поступления в Администрацию.

Срок предоставления муниципальной услуги

19. Срок предоставления муниципальной услуги не превышает 30 календарных дней с даты регистрации запроса заявителя о предоставлении муниципальной услуги в Администрации.

20. Срок предоставления муниципальной услуги, запрос на получение которой передан заявителем через МФЦ, исчисляется со дня регистрации запроса на получение муниципальной услуги в Администрации.

21. Срок предоставления муниципальной услуги исчисляется без учета сроков приостановления предоставления муниципальной услуги, передачи запроса о предоставлении муниципальной услуги и документов из МФЦ в Администрацию, передачи результата предоставления муниципальной услуги из Администрации в МФЦ, срока выдачи результата заявителю.

22. Срок приостановления предоставления муниципальной услуги, осуществленного на основаниях, предусмотренных нормативными правовыми актами, не предусмотрен.

23. Выдача (направление) результата предоставления муниципальной услуги осуществляется в срок, не превышающий 3 календарных дней.

Правовые основания предоставления муниципальной услуги

24. Предоставление муниципальной услуги осуществляется в соответствии с:

- Конституцией Российской Федерации;
- Гражданским кодексом Российской Федерации;
- Жилищным кодексом Российской Федерации;
- Федеральным законом от 06.10.2003 № 131-ФЗ «Об общих принципах организации местного самоуправления в Российской Федерации»;
- Федеральным законом от 27.07.2010 № 210-ФЗ «Об организации предоставления государственных и муниципальных услуг»;
- постановлением Правительства Московской области от 25.04.2011 № 365/15 «Об утверждении Порядка разработки и утверждения административных регламентов исполнения государственных функций и административных регламентов предоставления государственных услуг центральными исполнительными органами государственной власти Московской области, государственными органами Московской области»;
- постановлением Правительства Московской области от 27.09.2013 № 777/42 «Об организации предоставления государственных услуг исполнительных органов государственной власти Московской области на базе многофункциональных центров предоставления государственных и муниципальных услуг, а также об утверждении Перечня государственных услуг исполнительных органов государственной власти Московской области, предоставление которых организуется по принципу «одного окна», в том числе на базе многофункциональных центров предоставления государственных и муниципальных услуг, и Рекомендуемого перечня муниципальных услуг, предоставляемых органами местного самоуправления муниципальных образований Московской области, а также услуг, оказываемых муниципальными учреждениями и другими организациями, предоставление которых организуется по принципу «одного окна», в том числе на базе многофункциональных центров предоставления государственных и муниципальных услуг»;
- Уставом Павлово-Посадского муниципального района Московской области;
- Постановлением Администрации Павлово-Посадского муниципального района Московской области от 08.04.2015 № 428 «Об утверждении Положения об общественной комиссии по жилищным вопросам при Администрации Павлово-Посадского муниципального района Московской области».

Исчерпывающий перечень документов, необходимых в соответствии с нормативными правовыми актами Российской Федерации, нормативными правовыми актами Московской области и муниципальными правовыми актами Администрации для предоставления муниципальной услуги, услуг, необходимых и обязательных для ее предоставления, способы их получения заявителями, в том числе в электронной форме, и порядок их предоставления

25. При обращении за получением муниципальной услуги заявитель представляет:

1) заявление гражданина о предоставлении жилого помещения на условиях коммерческого найма (образец представлен в приложении 3);

2) документы, подтверждающие признание лица нуждающимся в улучшении жилищных условий;

3) ходатайство работодателя о предоставлении жилого помещения на условиях коммерческого найма;

4) справку с места работы либо копию трудовой книжки, заверенную надлежащим образом;

5) паспорт или документ, удостоверяющий личность заявителя;

6) паспорта или документы, удостоверяющие личность граждан, которые будут проживать вместе с заявителем;

4) иные документы в соответствии с действующим законодательством.

26. В бумажном виде форма заявления может быть получена заявителем непосредственно в Администрации или МФЦ.

27. Форма заявления доступна для копирования и заполнения в электронном виде на Едином портале государственных и муниципальных услуг и Портале государственных и муниципальных услуг Московской области, на Сайте http:// www.pavpos.ru, а также по обращению заявителя может быть выслана на адрес его электронной почты.

Исчерпывающий перечень документов, необходимых в соответствии с нормативными правовыми актами для предоставления муниципальной услуги, которые находятся в распоряжении государственных органов, органов местного самоуправления и иных органов и подведомственных им организаций, участвующих в предоставлении муниципальных услуг, и которые заявитель вправе представить по собственной инициативе, а также способы их получения заявителями, в том числе в электронной форме, порядок их представления

28. Заявитель по собственной инициативе вправе представить иные документы, подтверждающие его заинтересованность в жилом помещении.

29. Администрация и МФЦ не вправе требовать от заявителя представления документов и информации или осуществления действий, представление или осуществление которых не предусмотрено нормативными правовыми актами, регулирующими отношения, возникающие в связи с предоставлением муниципальной услуги.

30. Администрация и МФЦ не вправе требовать от заявителя, также представления документов и информации, в том числе об оплате государственной пошлины, взимаемой за предоставление муниципальной услуги, которые находятся в распоряжении органов, предоставляющих государственные или муниципальные услуги, либо подведомственных органам государственной власти или органам местного самоуправления организаций, участвующих в предоставлении муниципальной услуги, в соответствии с нормативными правовыми актами Российской Федерации, нормативными правовыми актами Московской области, муниципальными правовыми актами.

Исчерпывающий перечень оснований для отказа в приеме документов, необходимых для предоставления муниципальной услуги

31. Оснований для отказа в приеме документов, необходимых для предоставления муниципальной услуги, Администрацией или МФЦ законодательством не предусмотрено.

Исчерпывающий перечень оснований для приостановления или отказа в предоставлении муниципальной услуги

32. Основаниями для отказа в предоставлении муниципальной услуги являются:

1) выявление в запросе на предоставление муниципальной услуги или в представленных документах недостоверной, искаженной или неполной информации, в том числе представление заявителем документов, срок действительности которых на момент поступления в Администрацию в соответствии с действующим законодательством истек;

2) подача заявления и документов лицом, не входящим в перечень лиц, установленный законодательством и пунктом 3 настоящего административного регламента;

3) текст в запросе на предоставление муниципальной услуги не поддается прочтению либо отсутствует;

4) отсутствие свободных жилых помещений жилищного фонда коммерческого использования.

33. Письменное решение об отказе в предоставлении муниципальной услуги подписывается Руководителем Администрации или заместителем Руководителя Администрации и выдается заявителю с указанием причин отказа.

По требованию заявителя решение об отказе в предоставлении муниципальной услуги предоставляется в электронной форме или может выдаваться лично или направляться по почте в письменной форме, либо выдается через МФЦ.

34. Оснований для приостановления предоставления муниципальной услуги не предусмотрено.

Перечень услуг, необходимых и обязательных для предоставления муниципальной услуги, в том числе сведения о документах, выдаваемых организациями, участвующими в предоставлении муниципальной услуги

35. При получении муниципальной услуги не требуется обращений заявителя за получением услуг, необходимых и обязательных для предоставления муниципальной услуги.

Порядок, размер и основания взимания государственной пошлины или иной платы за предоставление муниципальной услуги

36. Предоставление муниципальной услуги осуществляется бесплатно.

Максимальный срок ожидания в очереди при подаче запроса о предоставлении муниципальной услуги, услуги организации, участвующей в предоставлении муниципальной услуги, и при получении результата предоставления таких услуг

37. Максимальное время ожидания в очереди при личной подаче заявления о предоставлении муниципальной услуги составляет не более 15 минут.

38. Предельная продолжительность ожидания в очереди при получении результата предоставления муниципальной услуги не превышает 15 минут.

Требования к помещениям, в которых предоставляется муниципальная услуга, услуги организации, участвующей в предоставлении муниципальной услуги, к местам ожидания и приема заявителей, размещению и оформлению визуальной, текстовой и мультимедийной информации о порядке предоставления муниципальной услуги

39. Предоставление муниципальных услуг осуществляется в специально выделенных для этих целей помещениях Администрации и МФЦ.

40. Для заявителей должно быть обеспечено удобство с точки зрения пешеходной доступности от остановок общественного транспорта. Путь от остановок общественного транспорта до помещений приема и выдачи документов должен быть оборудован соответствующими информационными указателями.

41. В случае если имеется возможность организации стоянки (парковки) возле здания (строения), в котором размещено помещение приема и выдачи документов, организовывается стоянка (парковка) для личного автомобильного транспорта заявителей. За пользование стоянкой (парковкой) с заявителей плата не взимается.

42. Для парковки специальных автотранспортных средств инвалидов на каждой стоянке выделяется не менее 10% мест (но не менее одного места), которые не должны занимать иные транспортные средства.

43. Вход в помещение приема и выдачи документов должен обеспечивать свободный доступ заявителей, быть оборудован удобной лестницей с поручнями, широкими проходами, а также пандусами для передвижения кресел-колясок.

44. На здании рядом с входом должна быть размещена информационная табличка (вывеска), содержащая следующую информацию:

наименование органа;

место нахождения и юридический адрес;

режим работы;

номера телефонов для справок;

адрес Сайта.

45. Фасад здания должен быть оборудован осветительными приборами, позволяющими посетителям ознакомиться с информационными табличками.

46. Помещения приема и выдачи документов должны предусматривать места для ожидания, информирования и приема заявителей. В местах для информирования должен быть обеспечен доступ граждан для ознакомления с информацией не только в часы приема заявлений, но и в рабочее время, когда прием заявителей не ведется.

47. В помещении приема и выдачи документов организуется работа справочных окон в количестве, обеспечивающем потребности граждан.

48. Характеристики помещений приема и выдачи документов в части объемно-планировочных и конструктивных решений, освещения, пожарной безопасности, инженерного оборудования должны соответствовать требованиям нормативных документов, действующих на территории Российской Федерации.

49. Помещения приема и выдачи документов оборудуются стендами (стойками), содержащими информацию о порядке предоставления муниципальных услуг.

50. Помещение приема и выдачи документов может быть оборудовано информационным табло, предоставляющим информацию о порядке предоставления муниципальной услуги (включая трансляцию видеороликов, разъясняющих порядок предоставления муниципальных услуг), а также регулирующим поток электронной очереди. Информация на табло может выводиться в виде бегущей строки.

51. Информационное табло (при его наличии и техническом обеспечении) размещается рядом с входом в помещение таким образом, чтобы обеспечить видимость максимально возможному количеству заинтересованных лиц.

52. В местах для ожидания устанавливаются стулья (кресельные секции, кресла) для заявителей.

В помещении приема и выдачи документов выделяется место для оформления документов, предусматривающее столы (стойки) с бланками заявлений и канцелярскими принадлежностями.

В помещениях приема и выдачи документов могут быть размещены платежные терминалы, мини-офисы кредитных учреждений по приему платы за предоставление муниципальных услуг.

53. Информация о фамилии, имени, отчестве и должности сотрудника Администрации и МФЦ должна быть размещена на информационной табличке и на рабочем месте специалиста.

54. Для заявителя, находящегося на приеме, должно быть предусмотрено место для раскладки документов.

55. В помещениях организуется работа всех окон (кабинетов), в которых осуществляются прием и выдача документов.

56. Прием комплекта документов, необходимых для осуществления муниципальной услуги по предоставлению жилых помещений на условиях коммерческого найма, и выдача документов при наличии возможности должны осуществляться в разных окнах (кабинетах).

57. В помещениях приема и выдачи документов размещается абонентский ящик, а также стенд по антикоррупционной тематике. Кроме того, в помещениях приема и выдачи документов могут распространяться иные материалы (брошюры, сборники) по антикоррупционной тематике.

Показатели доступности и качества муниципальных услуг (возможность получения информации о ходе предоставления муниципальной услуги, возможность получения услуги в электронной форме или в МФЦ)

58. Показателями доступности и качества муниципальной услуги являются:

достоверность предоставляемой гражданам информации;

полнота информирования граждан;

наглядность форм предоставляемой информации об административных процедурах;

удобство и доступность получения информации заявителями о порядке предоставления муниципальной услуги;

соблюдение сроков исполнения отдельных административных процедур и предоставления муниципальной услуги в целом;

соблюдение требований стандарта предоставления муниципальной услуги;

отсутствие жалоб на решения, действия (бездействие) должностных лиц и муниципальных служащих Администрации в ходе предоставления муниципальной услуги;

полнота и актуальность информации о порядке предоставления муниципальной услуги.

59. Заявителям предоставляется возможность получения информации о ходе предоставления муниципальной услуги и возможность получения муниципальной услуги в электронной форме с использованием Портала государственных и муниципальных услуг Московской области, Единого портала государственных и муниципальных услуг и по принципу «одного окна» на базе МФЦ.

60. При получении муниципальной услуги заявитель осуществляет не более 2 взаимодействий с должностными лицами.

61. Продолжительность каждого взаимодействия не должна превышать 15 минут.

62. Заявителю предоставляется возможность получения муниципальной услуги в МФЦ.

63. Заявителю предоставляется возможность получения информации о ходе предоставления муниципальной услуги на официальном сайте Администрации, МФЦ в сети Интернет, а также посредством Портала государственных и муниципальных услуг Московской области, Единого портала государственных и муниципальных услуг.

64. Продолжительность ожидания в очереди при обращении заявителя в Администрацию для получения муниципальной услуги не может превышать 15 минут.

Иные требования, в том числе учитывающие особенности организации предоставления муниципальной услуги по принципу «одного окна» на базе МФЦ и в электронной форме

65. Заявителю предоставляется возможность получения муниципальной услуги по принципу «одного окна», в соответствии с которым предоставление муниципальной услуги осуществляется после однократного обращения заявителя с соответствующим запросом, а взаимодействие с Администрацией осуществляется МФЦ без участия заявителя в соответствии с нормативными

правовыми актами и соглашением о взаимодействии между Администрацией и МФЦ, заключенным в установленном порядке.

66. Организация предоставления муниципальной услуги на базе МФЦ осуществляется в соответствии с соглашением о взаимодействии между Администрацией и МФЦ, заключенным в установленном порядке.

67. Муниципальная услуга предоставляется в МФЦ с учетом принципа экстерриториальности, в соответствии с которым заявитель вправе выбрать МФЦ для обращения за получением муниципальной услуги.

68. При предоставлении муниципальной услуги универсальными специалистами МФЦ исполняются следующие административные процедуры:

1) прием заявления и документов, необходимых для предоставления муниципальной услуги;

2) формирование и направление межведомственных запросов в органы (организации), участвующие в предоставлении муниципальной услуги;

3) выдача документа, являющегося результатом предоставления муниципальной услуги.

Административные процедуры по приему заявления и документов, необходимых для предоставления муниципальной услуги, а также выдаче документа, являющегося результатом предоставления муниципальной услуги, осуществляются универсальными специалистами МФЦ.

69. Заявители имеют возможность получения муниципальной услуги в электронной форме с использованием Единого портала государственных и муниципальных услуг и Портала государственных и муниципальных услуг Московской области в части:

1) получения информации о порядке предоставления муниципальной услуги;

2) ознакомления с формами заявлений и иных документов, необходимых для получения муниципальной услуги, обеспечения доступа к ним для копирования и заполнения в электронном виде;

3) направления запроса и документов, необходимых для предоставления муниципальной услуги;

4) осуществления мониторинга хода предоставления муниципальной услуги;

5) получения результата предоставления муниципальной услуги в соответствии с действующим законодательством.

70. При направлении запроса о предоставлении муниципальной услуги в электронной форме заявитель формирует заявление на предоставление муниципальной услуги в форме электронного документа и подписывает его электронной подписью в соответствии с требованиями Федерального закона от 06.04.2011 № 63-ФЗ «Об электронной подписи» и требованиями Федерального закона от 27.07.2010 № 210-ФЗ «Об организации предоставления государственных и муниципальных услуг».

71. При направления запроса о предоставлении муниципальной услуги в электронной форме заявитель вправе приложить к заявлению о предоставлении муниципальной услуги документы, указанные в пункте 25 административного регламента, которые формируются и направляются в виде отдельных файлов в соответствии с требованиями законодательства, заявитель также в праве предоставить по собственной инициативе указанные в пункте 28 административного регламента.

72. При направлении заявления и прилагаемых к нему документов в электронной форме представителем заявителя, действующим на основании доверенности, доверенность должна быть представлена в форме электронного документа, подписанного электронной подписью уполномоченного лица, выдавшего (подписавшего) доверенность.

73. В течение 5 дней с даты направления запроса о предоставлении муниципальной услуги в электронной форме заявитель предоставляет в Администрацию документы, представленные в пункте 25 административного регламента (в случае, если запрос и документы в электронной форме не составлены с использованием электронной подписи в соответствии с действующим законодательством), заявитель также в праве предоставить по собственной инициативе указанные в пункте 28 административного регламента.

74. Для обработки персональных данных при регистрации субъекта персональных данных на Едином портале государственных и муниципальных услуг и на Портале государственных и

муниципальных услуг Московской области получение согласия заявителя в соответствии с требованиями статьи 6 Федерального закона от 27.07.2006 № 152-ФЗ «О персональных данных» не требуется.

75. Заявителям предоставляется возможность для предварительной записи на подачу заявления и документов, необходимых для предоставления муниципальной услуги. Предварительная запись может осуществляться следующими способами по выбору заявителя:

при личном обращении заявителя в Администрацию или МФЦ;

по телефону Администрации или МФЦ;

через Сайт или МФЦ в сети Интернет.

76. При предварительной записи заявитель сообщает следующие данные:

фамилию, имя, отчество (последнее - при наличии);

контактный номер телефона;

адрес электронной почты (при наличии);

желаемые дату и время представления документов.

77. Предварительная запись осуществляется путем внесения указанных сведений в книгу записи заявителей, которая ведется на бумажных и/или электронных носителях.

78. Заявителю сообщаются дата и время приема документов, окно (кабинет) приема документов, в которые следует обратиться. Заявитель, записавшийся на прием через Сайт или МФЦ в сети Интернет, может распечатать аналог талана-подтверждения.

Запись заявителей на определенную дату заканчивается за сутки до наступления этой даты, при наличии свободного (не занятого другим заявителем) времени приема.

79. При осуществлении предварительной записи заявитель в обязательном порядке информируется о том, что предварительная запись аннулируется в случае его неявки по истечении 15 минут с назначенного времени приема.

Заявителям, записавшимся на прием через Сайт или МФЦ в сети Интернет, за день до приема отправляются напоминание (специалист Администрации ответственным за ведение электронной записи заявителей) на указанный адрес электронной почты о дате, времени и месте приема, а также информация об аннулировании предварительной записи в случае неявки по истечении 15 минут с назначенного времени приема.

80. Заявитель в любое время вправе отказаться от предварительной записи.

81. В отсутствие заявителей, обратившихся по предварительной записи, осуществляется прием заявителей, обратившихся в порядке очереди.

82. График приема (приемное время) заявителей по предварительной записи устанавливается Руководителем Администрации или МФЦ в зависимости от интенсивности обращений.

III. Состав, последовательность и сроки выполнения административных процедур (действий), требования к порядку их выполнения, в том числе особенности выполнения административных процедур (действий) в электронной форме и в МФЦ.

83. Предоставление муниципальной услуги включает в себя следующие административные процедуры:

1) прием заявления и документов, необходимых для предоставления муниципальной услуги;

2) регистрация заявления и документов, необходимых для предоставления муниципальной услуги;

3) обработка и предварительное рассмотрение заявления и представленных документов;

4) формирование и направление межведомственных запросов в органы (организации), участвующие в предоставлении муниципальной услуги;

5) принятие решения о предоставлении (об отказе в предоставлении) муниципальной услуги;

6) выдача документа, являющегося результатом предоставления муниципальной услуги.

Блок-схема предоставления муниципальной услуги

84. Блок-схема последовательности действий при предоставлении муниципальной услуги представлена в приложении 2 к административному регламенту.

Прием заявления и документов, необходимых для предоставления муниципальной услуги

85. Основанием для начала осуществления административной процедуры по приему заявления и документов, необходимых для предоставления муниципальной услуги, является поступление в Администрацию или МФЦ заявления о предоставлении муниципальной услуги и прилагаемых к нему документов, представленных заявителем:

а) посредством личного обращения заявителя;

посредством почтового отправления;

посредством технических средств Единого портала государственных и муниципальных услуг или Портала государственных и муниципальных услуг Московской области;

б) в многофункциональный центр посредством личного обращения заявителя.

86. Прием заявления и документов, необходимых для предоставления муниципальной услуги, осуществляют специалисты Администрации или сотрудники МФЦ.

87. Прием заявления и документов, необходимых для предоставления муниципальной услуги осуществляется в МФЦ в соответствии с соглашениями о взаимодействии между Администрацией и МФЦ, заключенными в установленном порядке, если исполнение данной процедуры предусмотрено заключенными соглашениями.

88. При поступлении заявления и прилагаемых к нему документов посредством личного обращения заявителя в Администрацию или МФЦ специалист, ответственный за прием документов, осуществляет следующую последовательность действий:

1) устанавливает предмет обращения;

2) устанавливает соответствие личности заявителя документу, удостоверяющему личность (в случае, если заявителем является физическое лицо);

3) проверяет наличие документа, удостоверяющего права (полномочия) представителя физического или юридического лица (в случае, если с заявлением обращается представитель заявителя);

4) осуществляет сверку копий представленных документов с их оригиналами;

5) проверяет заявление и комплектность прилагаемых к нему документов на соответствие перечню документов, предусмотренных 25 административного регламента;

6) проверяет заявление и прилагаемые к нему документы на наличие подчисток, приписок, зачеркнутых слов и иных неоговоренных исправлений, серьезных повреждений, не позволяющих однозначно истолковать их содержание;

7) осуществляет прием заявления и документов по описи, которая содержит полный перечень документов, представленных заявителем, а при наличии выявленных недостатков - их описание;

8) вручает копию описи заявителю.

89. Сотрудник МФЦ, ответственный за прием документов, в дополнение к действиям, указанным в пункте 88 административного регламента, осуществляет следующие действия:

1) проверяет комплектность представленных заявителем документов по перечню документов, предусмотренных пунктом 25 административного регламента;

2) формирует перечень документов, не представленных заявителем и сведения из которых подлежат получению посредством межведомственного информационного взаимодействия;

3) направляет ответственному за осуществление межведомственного информационного взаимодействия сформированный перечень документов, не представленных заявителем и сведения из которых подлежат получению посредством межведомственного информационного взаимодействия;

4) при наличии всех документов и сведений, предусмотренных пунктом 25 административного регламента, передает заявление и прилагаемые к нему документы сотруднику

МФЦ, ответственному за организацию направления заявления и прилагаемых к нему документов в Администрацию. Сотрудник МФЦ, ответственный за организацию направления заявления и прилагаемых к нему документов в Администрацию, организует передачу заявления и документов, представленных заявителем, в Администрацию в соответствии с заключенным соглашением о взаимодействии и порядком делопроизводства в МФЦ.

90. Максимальное время приема заявления и прилагаемых к нему документов при личном обращении заявителя не превышает 15 минут.

91. При отсутствии у заявителя, обратившегося лично, заполненного заявления или неправильном его заполнении специалист Администрации или сотрудник МФЦ, ответственный за прием документов, консультирует заявителя по вопросам заполнения заявления.

92. При поступлении заявления и прилагаемых к нему документов в Администрацию посредством почтового отправления специалист Администрации, ответственный за прием заявлений и документов, осуществляет действия согласно пункту 88 административного регламента, кроме действий, предусмотренных подпунктами 2, 4 пункта 88 административного регламента.

Опись направляется заявителю заказным почтовым отправлением с уведомлением о вручении в течение 2 рабочих дней с даты получения заявления и прилагаемых к нему документов.

93. В случае поступления запроса о предоставлении муниципальной услуги и прилагаемых к нему документов (при наличии) в электронной форме посредством Единого портала государственных и муниципальных услуг или Портала государственных и муниципальных услуг Московской области специалист Администрации, ответственный за прием документов, осуществляет следующую последовательность действий:

1) просматривает электронные образы запроса о предоставлении муниципальной услуги и прилагаемых к нему документов;

2) осуществляет контроль полученных электронных образов заявления и прилагаемых к нему документов на предмет целостности;

3) фиксирует дату получения заявления и прилагаемых к нему документов;

4) в случае, если запрос на предоставление муниципальной услуги и документы, представленные в электронной форме, не заверены электронной подписью в соответствии с действующим законодательством, направляет заявителю через личный кабинет уведомление о необходимости представить запрос, о предоставлении муниципальной услуги и документы, подписанные электронной подписью, либо представить в Администрацию подлинники документов (копии, заверенные в установленном порядке), указанных в пункте 25 административного регламента, в срок, не превышающий 5 календарных дней с даты получения запроса о предоставлении муниципальной услуги и прилагаемых к нему документов (при наличии) в электронной форме;

5) в случае, если запрос о предоставлении муниципальной услуги и документы в электронной форме подписаны электронной подписью в соответствии с действующим законодательством, направляет заявителю через личный кабинет уведомление о получении запроса о предоставлении муниципальной услуги и прилагаемых к нему документов.

94. Максимальный срок осуществления административной процедуры не может превышать 2 рабочих дней с момента поступления заявления в Администрацию или МФЦ.

95. Результатом исполнения административной процедуры по приему заявления и прилагаемых к нему документов, необходимых для предоставления муниципальной услуги, является:

1) в Администрации - передача заявления и прилагаемых к нему документов специалисту Администрации, ответственному за регистрацию поступившего запроса на предоставление муниципальной услуги;

2) в МФЦ:

а) при отсутствии одного или более документов, предусмотренных пунктом 25 административного регламента, - передача перечня документов, не представленных заявителем и

сведения из которых подлежат получению посредством межведомственного информационного взаимодействия, сотруднику МФЦ, ответственному за осуществление межведомственного информационного взаимодействия;

б) при наличии всех документов, предусмотренных пунктом 25 административного регламента, - передача заявления и прилагаемых к нему документов в Администрацию.

96. Способом фиксации результата исполнения административной процедуры является опись принятых у заявителя документов или уведомление о принятии запроса о предоставлении муниципальной услуги и прилагаемых документов.

Регистрация заявления и документов,
необходимых для предоставления муниципальной услуги

97. Основанием для начала осуществления административной процедуры является поступление специалисту Администрации, ответственному за регистрацию поступающих запросов на предоставление муниципальной услуги, заявления и прилагаемых к нему документов.

98. Специалист Администрации осуществляет регистрацию заявления и прилагаемых к нему документов в соответствии с порядком делопроизводства, установленным Администрацией, в том числе осуществляет внесение соответствующих сведений в журнал регистрации обращений о предоставлении муниципальной услуги и (или) в соответствующую информационную систему Администрации.

99. Регистрация заявления и прилагаемых к нему документов, полученных посредством личного обращения заявителя или почтового отправления, осуществляется в срок, не превышающий 1 рабочего дня с даты поступления заявления и прилагаемых к нему документов в Администрацию.

100. Регистрация заявления и прилагаемых к нему документов, полученных в электронной форме через Единый портал государственных и муниципальных услуг или Портал государственных и муниципальных услуг Московской области, осуществляется не позднее 1 рабочего дня, следующего за днем их поступления в Администрацию.

101. Регистрация заявления и прилагаемых к нему документов, полученных Администрацией из МФЦ, осуществляется не позднее 1 рабочего дня, следующего за днем их поступления в Администрацию.

102. После регистрации в Администрации заявление и прилагаемые к нему документы направляются на рассмотрение специалисту Администрации, ответственному за подготовку документов по муниципальной услуге.

103. Максимальный срок осуществления административной процедуры не может превышать 2 рабочих дней.

104. Результатом исполнения административной процедуры по регистрации заявления и прилагаемых к нему документов, необходимых для предоставления муниципальной услуги, является передача заявления и прилагаемых к нему документов специалистам Администрации, ответственным за предоставление муниципальной услуги.

105. При обращении заявителя за получением муниципальной услуги в электронной форме Администрации направляет на Единый портал государственных и муниципальных услуг или Портал государственных и муниципальных услуг Московской области посредством технических средств связи уведомление о завершении исполнения административной процедуры с указанием результата осуществления административной процедуры.

106. Способом фиксации исполнения административной процедуры является внесение соответствующих сведений в журнал регистрации обращений за предоставлением муниципальной услуги или в соответствующую информационную систему Администрации.

Обработка и предварительное рассмотрение заявления
и представленных документов

107. Основанием для начала исполнения административной процедуры является поступление заявления и документов специалистам Администрации, ответственным за предоставление муниципальной услуги.

108. Специалист Администрации, ответственный за предоставление муниципальной услуги, осуществляет следующие действия:

1) проверяет комплектность представленных заявителем документов по перечням документов, предусмотренных пунктом 25 административного регламента;

2) проверяет заявление и прилагаемые к нему документы на наличие подчисток, приписок, зачеркнутых слов и иных неоговоренных исправлений, серьезных повреждений, не позволяющих однозначно истолковать их содержание;

3) при отсутствии одного или более документов из числа документов, предусмотренных пунктом 25 административного регламента, а также при выявлении в запросе на предоставление муниципальной услуги или в представленных документах недостоверной, искаженной или неполной информации, в том числе при представлении заявителем документов, срок действительности которых на момент поступления в Администрацию в соответствии с действующим законодательством истек, подаче заявления и документов лицом, не входящим в перечень лиц, установленный законодательством и пунктом 3 настоящего административного регламента, или в случае, если текст в запросе на предоставление муниципальной услуги не поддается прочтению либо отсутствует, готовит проект решения об отказе в предоставлении муниципальной услуги и направляет его на рассмотрение общественной комиссии по жилищным вопросам при Администрации Павлово–Посадского муниципального района Московской области (далее – Комиссия) для принятия решения;

4) формирует перечень документов, не представленных заявителем и сведения из которых подлежат получению посредством межведомственного информационного взаимодействия;

5) направляет специалисту Администрации, ответственному за осуществление межведомственного информационного взаимодействия, сформированный перечень документов, не представленных заявителем и сведения из которых подлежат получению посредством межведомственного информационного взаимодействия;

6) в случае наличия полного комплекта документов, предусмотренных пунктом 25 административного регламента, и при отсутствии выявленных в ходе предварительного рассмотрения заявления и прилагаемых к нему документов оснований для отказа в предоставлении муниципальной услуги переходит к осуществлению административной процедуры принятия решения о предоставлении (об отказе в предоставлении) муниципальной услуги.

109. Максимальный срок выполнения административной процедуры не может превышать 1 рабочего дня.

110. Результатом административной процедуры является:

1) подготовка и направление запросов в рамках межведомственного взаимодействия;

2) передача на рассмотрение Комиссии заявления и комплекта документов о предоставлении муниципальной услуги;

3) переход к осуществлению административной процедуры принятия решения о предоставлении (об отказе в предоставлении) муниципальной услуги.

111. При обращении заявителя за получением муниципальной услуги в электронной форме Администрация направляет на Единый портал государственных и муниципальных услуг или Портал государственных и муниципальных услуг Московской области посредством технических средств связи уведомление о завершении исполнения административной процедуры с указанием результата осуществления административной процедуры.

112. Способом фиксации административной процедуры является следующий документ:

1) перечень документов, не представленных заявителем и сведения из которых подлежат получению посредством межведомственного информационного взаимодействия;

2) проект уведомления заявителя об отказе в предоставлении муниципальной услуги.

Формирование и направление межведомственных запросов в органы (организации), участвующие в предоставлении муниципальной услуги

113. Основанием для начала административной процедуры по формированию и направлению межведомственного запроса о предоставлении документов, необходимых для предоставления муниципальной услуги, является непредставление заявителем в Администрацию или МФЦ документов и информации, которые могут быть получены в рамках межведомственного информационного взаимодействия.

114. Межведомственный запрос о предоставлении документов и информации осуществляется специалист Администрации или сотрудник МФЦ, ответственный за осуществление межведомственного информационного взаимодействия. МФЦ осуществляет формирование и направление межведомственных запросов только в случае обращения заявителя за получением муниципальной услуги через МФЦ.

Формирование и направление межведомственных запросов о предоставлении документов, необходимых для предоставления муниципальной услуги, осуществляется МФЦ в соответствии с заключенными в установленном порядке соглашениями о взаимодействии, если исполнение данной процедуры предусмотрено заключенными соглашениями.

115. Межведомственный запрос формируется и направляется в форме электронного документа, подписанного электронной подписью, по каналам системы межведомственного электронного взаимодействия (далее - СМЭВ).

При отсутствии технической возможности формирования и направления межведомственного запроса в форме электронного документа по каналам СМЭВ межведомственный запрос направляется на бумажном носителе по почте, по факсу с одновременным его направлением по почте или курьерской доставкой.

Межведомственный запрос о представлении документов и (или) информации, указанных в пункте 2 части 1 статьи 7 Федерального закона от 27.07.2010 № 210-ФЗ «Об организации предоставления государственных и муниципальных услуг», для предоставления муниципальной услуги с использованием межведомственного информационного взаимодействия в бумажном виде должен содержать следующие сведения, если дополнительные сведения не установлены законодательным актом Российской Федерации:

1) наименование органа или организации, направляющих межведомственный запрос;

2) наименование органа или организации, в адрес которых направляется межведомственный запрос;

3) наименование муниципальной услуги, для предоставления которой необходимо представление документа и (или) информации, а также, если имеется, номер (идентификатор) такой услуги в реестре муниципальных услуг;

4) указание на положения нормативного правового акта, которыми установлено представление документа и (или) информации, необходимых для предоставления муниципальной услуги, и указание на реквизиты данного нормативного правового акта;

5) сведения, необходимые для представления документа и (или) информации, установленные настоящим административным регламентом предоставления муниципальной услуги, а также сведения, предусмотренные нормативными правовыми актами как необходимые для представления такого документа и (или) информации;

6) контактная информация для направления ответа на межведомственный запрос;

7) дата направления межведомственного запроса;

8) фамилия, имя, отчество и должность лица, подготовившего и направившего межведомственный запрос, а также номер служебного телефона и (или) адрес электронной почты данного лица для связи;

9) информация о факте получения согласия, предусмотренного частью 5 статьи 7 настоящего Федерального закона от 27.07.2010 № 210-ФЗ «Об организации предоставления государственных и муниципальных услуг», (при направлении межведомственного запроса в случае,

предусмотренном частью 5 статьи 7 настоящего Федерального закона от 27.07.2010 № 210-ФЗ «Об организации предоставления государственных и муниципальных услуг»).

Направление межведомственного запроса допускается только в целях, связанных с предоставлением муниципальной услуги.

Максимальный срок формирования и направления запроса составляет 1 рабочий день.

116. При подготовке межведомственного запроса специалист Администрации или сотрудник МФЦ, ответственный за осуществление межведомственного информационного взаимодействия, определяет государственные органы, органы местного самоуправления либо подведомственные государственным органам или органам местного самоуправления организации, в которых данные документы находятся.

117. Для предоставления муниципальной услуги Администрация или МФЦ направляет межведомственные запросы в:

а) Федеральную службу государственной регистрации, кадастра и картографии по Московской области;

б) в жилищно-коммунальные службы.

Срок подготовки и направления ответа на межведомственный запрос о представлении документов и информации, необходимых для предоставления муниципальной услуги, с использованием межведомственного информационного взаимодействия не может превышать пяти рабочих дней со дня поступления межведомственного запроса в орган или организацию, предоставляющие документы и информацию.

Специалист Администрации или сотрудник МФЦ, ответственный за осуществление межведомственного информационного взаимодействия, обязан принять необходимые меры по получению ответа на межведомственный запрос.

118. В случае направления запроса специалистом Администрации ответ на межведомственный запрос направляется специалисту Администрации, ответственному за предоставление муниципальной услуги, в течение одного рабочего дня с момента поступления ответа на межведомственный запрос.

119. В случае направления запроса сотрудником МФЦ ответ на межведомственный запрос направляется сотруднику МФЦ, ответственному за организацию направления заявления и прилагаемых к нему документов в Администрацию, в течение одного рабочего дня с момента поступления ответа на межведомственный запрос.

120. В случае непоступления ответа на межведомственный запрос в установленный срок в Администрацию или в МФЦ принимаются меры, предусмотренные законодательством Российской Федерации.

121. В случае исполнения административной процедуры в МФЦ сотрудник МФЦ, ответственный за организацию направления заявления и прилагаемых к нему документов в Администрацию, организует передачу заявления, документов, представленных заявителем, и сведений, полученных в рамках межведомственного информационного взаимодействия, в Администрацию в соответствии с заключенным соглашением о взаимодействии и порядком делопроизводства в МФЦ.

122. Результатом административной процедуры является:

1) в МФЦ при наличии всех документов, предусмотренных пунктом 25 административного регламента, - передача заявления и прилагаемых к нему документов в Администрацию;

2) в Администрации - получение в рамках межведомственного взаимодействия информации (документов), необходимой для предоставления муниципальной услуги заявителю.

123. При обращении заявителя за получением муниципальной услуги в электронной форме Администрация направляет на Единый портал государственных и муниципальных услуг или Портал государственных и муниципальных услуг Московской области посредством технических средств связи уведомление о завершении исполнения административной процедуры с указанием результата осуществления административной процедуры.

124. Способом фиксации результата административной процедуры является фиксация факта поступления документов и сведений, полученных в рамках межведомственного взаимодействия,

необходимых для предоставления муниципальной услуги, в журнале регистрации поступления ответов в рамках межведомственного взаимодействия или внесение соответствующих сведений в информационную систему Администрации.

Принятие решения о предоставлении (об отказе в предоставлении) муниципальной услуги

125. Основанием для начала административной процедуры является сформированный пакет документов в соответствии с пунктом 25 настоящего административного регламента.

126. Принятие решения о предоставлении (об отказе в предоставлении) муниципальной услуги осуществляется Комиссией.

127. Критериями принятия решения о предоставлении (об отказе в предоставлении) муниципальной услуги являются:

а) наличие в Реестре муниципальной собственности жилого помещения, которое может быть предоставлено заявителю на условиях коммерческого найма;

б) принадлежность заявителя к категории заявителей, которым муниципальная услуга может быть предоставлена в соответствии с настоящим регламентом;

в) Решение Комиссии.

128. При обращении заявителя за получением муниципальной услуги в электронной форме Администрация направляет на Единый портал государственных и муниципальных услуг или Портал государственных и муниципальных услуг Московской области посредством технических средств связи уведомление о завершении исполнения административной процедуры с указанием результата осуществления административной процедуры.

129. Специалист Администрации, ответственный за подготовку документов по муниципальной услуге, в течение 2-х календарных дней с даты поступления к нему заявления проверяет Реестр муниципальной собственности на предмет наличия свободного жилого помещения, которое может быть предоставлено заявителю на условиях коммерческого найма.

130. По результатам рассмотрения заявления и прилагаемых к нему документов и при установлении наличия свободного жилого помещения, которое может быть предоставлено заявителю на условиях коммерческого найма, Комиссия принимает решение с рекомендациями о предоставлении (об отказе в предоставлении) муниципальной услуги.

131. Решение Комиссии с рекомендациями о предоставлении (об отказе в предоставлении) муниципальной услуги оформляется протоколом заседания Комиссии в срок, не превышающий 3 рабочих дней со дня проведения заседания Комиссии.

132. Специалист Администрации, ответственный за подготовку документов по муниципальной услуге, готовит проект постановления, утверждающий решение Комиссии, и в течение 10 календарных дней обеспечивает его согласование в структурных подразделениях Администрации, заместителем Руководителя Администрации и Руководителем Администрации.

133. Утвержденное постановление об утверждении решений Комиссии не позднее рабочего дня, следующего за днем утверждения, передается на регистрацию специалисту Администрации, ответственному за прием и регистрацию документов.

134. Максимальный срок выполнения административной процедуры по принятию решения о предоставлении (об отказе в предоставлении) муниципальной услуги не может превышать 30 календарных дней со дня передачи специалистом Администрации, ответственным за подготовку документов по муниципальной услуге, заявления и комплекта прилагаемых документов на рассмотрение Комиссии.

135. Результатом административной процедуры по принятию решения о предоставлении (об отказе в предоставлении) муниципальной услуги является наличие документа, являющегося результатом предоставления услуги.

136. Способом фиксации результата выполнения административной процедуры по принятию решения о предоставлении (об отказе в предоставлении) муниципальной услуги является внесение

сведений о документе, являющемся результатом предоставления муниципальной услуги, в журнал регистрации Администрации и (или) в соответствующую информационную систему Администрации.

Выдача документа, являющегося результатом предоставления муниципальной услуги

137. Основанием для начала административной процедуры по выдаче (направлению) документа, являющегося результатом предоставления муниципальной услуги, является наличие документа, являющегося результатом предоставления муниципальной услуги.

138. Выдача (направление) документа, являющегося результатом предоставления муниципальной услуги, осуществляется МФЦ в соответствии с заключенными в установленном порядке соглашениями о взаимодействии между Администрацией и МФЦ.

139. Специалист Администрации, ответственный за прием и регистрацию документов, в течение 5 календарных дней со дня подписания документа, являющегося результатом предоставления муниципальной услуги, подготавливает и направляет заявителю сопроводительным письмом заверенную копию/оригинал документа, являющегося результатом предоставления муниципальной услуги, в двух экземплярах.

140. Специалист Администрации, ответственный за прием и регистрацию документов, осуществляет регистрацию сопроводительного письма в соответствии с порядком делопроизводства, установленным Администрацией, в том числе осуществляет внесение соответствующих сведений в журнал регистрации исходящей корреспонденции и (или) в соответствующую информационную систему Администрации.

141. Выдача результата предоставления муниципальной услуги осуществляется способом, указанным заявителем при подаче заявления и необходимых документов на получение муниципальной услуги, в том числе:

при личном обращении в Администрацию;

при личном обращении в МФЦ;

посредством почтового отправления на адрес заявителя, указанный в заявлении;

через личный кабинет на Едином портале государственных и муниципальных услуг или Портале государственных и муниципальных услуг Московской области.

142. В случае указания заявителем на получение результата в МФЦ Администрация направляет результат предоставления муниципальной услуги в МФЦ в срок, установленный в соглашении, заключенном между Администрацией и МФЦ.

143. Выдача документа, являющегося результатом предоставления муниципальной услуги, осуществляется МФЦ в соответствии с заключенными в установленном порядке соглашениями о взаимодействии, если исполнение данной процедуры предусмотрено заключенными соглашениями.

144. При обращении заявителя за получением муниципальной услуги в электронной форме Администрация направляет на Единый портал государственных и муниципальных услуг или Портал государственных и муниципальных услуг Московской области посредством технических средств связи уведомление о завершении исполнения административной процедуры с указанием результата осуществления административной процедуры.

145. Способом фиксации результата выполнения административной процедуры по выдаче (направлению) документа, являющегося результатом предоставления муниципальной услуги, является внесение сведений о сопроводительном письме в журнал регистрации исходящей корреспонденции и (или) в информационную систему Администрации.

IV. Порядок и формы контроля за исполнением административного регламента предоставления муниципальной услуги

Порядок осуществления текущего контроля за соблюдением и исполнением ответственными должностными лицами положений Административного регламента и иных нормативных правовых актов, устанавливающих требования к предоставлению муниципальной услуги

146. Текущий контроль соблюдения и исполнения положений регламента и иных нормативных правовых актов, устанавливающих требования к предоставлению муниципальной услуги, осуществляется должностными лицами, ответственными за организацию работы по предоставлению муниципальной услуги.

147. Текущий контроль осуществляется путем проведения заместителем Руководителя Администрации, ответственного за организацию работы по предоставлению муниципальной услуги, проверок соблюдения и исполнения положений регламента и иных нормативных правовых актов, устанавливающих требования к предоставлению муниципальной услуги.

Порядок и периодичность осуществления плановых и внеплановых проверок полноты и качества предоставления муниципальной услуги

148. Контроль исполнения полноты и качества предоставления муниципальной услуги осуществляется в формах:

1) проведения плановых проверок;

2) рассмотрения жалоб на действия (бездействие) специалистов Администрации, ответственных за предоставление муниципальной услуги.

149. В целях осуществления контроля исполнения полноты и качества предоставления муниципальной услуги проводятся плановые и внеплановые проверки. Порядок и периодичность осуществления плановых проверок устанавливаются планом работы Администрации. При проверке могут рассматриваться все вопросы, связанные с предоставлением муниципальной услуги (комплексные проверки), или отдельные вопросы, связанные с предоставлением муниципальной услуги (тематические проверки). Проверка также может проводиться по конкретной жалобе заявителя.

150. Внеплановые проверки проводятся в связи с проверкой устранения ранее выявленных нарушений административного регламента, а также в случае получения жалоб заявителей на действия (бездействие) должностных лиц Администрации, ответственного за предоставление муниципальной услуги.

Результаты проверки оформляются в виде акта проверки, в котором указываются выявленные недостатки и предложения по их устранению.

Ответственность муниципальных служащих органов местного самоуправления и иных должностных лиц за решения и действия (бездействие), принимаемые (осуществляемые) в ходе предоставления муниципальной услуги

151. По результатам проведенных проверок в случае выявления нарушений соблюдения положений регламента виновные должностные лица Администрации несут персональную ответственность за решения и действия (бездействие), принимаемые в ходе предоставления муниципальной услуги.

152. Персональная ответственность должностных лиц Администрации закрепляется в должностных инструкциях в соответствии с требованиями законодательства Российской Федерации и законодательства Московской области.

Положения, характеризующие требования к порядку и формам контроля за предоставлением муниципальной услуги, в том числе со стороны граждан, их объединений и организаций

153. Контроль предоставления муниципальной услуги, в том числе со стороны граждан, их объединений и организаций, осуществляется посредством публикации сведений о деятельности Администрации, получения гражданами, их объединениями и организациями актуальной, полной и достоверной информации о порядке предоставления муниципальной услуги и обеспечения возможности досудебного (внесудебного) рассмотрения жалоб.

V. Досудебный (внесудебный) порядок обжалования решений и (или) действий (бездействия) органа местного самоуправления, предоставляющего муниципальную услугу, а также его должностных лиц, муниципальных служащих

Право заявителя подать жалобу на решение и (или) действия (бездействие) органа, предоставляющего муниципальную услугу, а также его должностных лиц, муниципальных служащих при предоставлении муниципальной услуги

154. Заявители имеют право на обжалование действий или бездействия Администрации, должностных лиц Администрации, муниципальных служащих, а также принимаемых ими решений при предоставлении муниципальной услуги в досудебном (внесудебном) порядке.

Предмет жалобы

155. Заявитель может обратиться с жалобой, в том числе в следующих случаях:

1) нарушение срока регистрации запроса заявителя о предоставлении муниципальной услуги;

2) нарушение срока предоставления муниципальной услуги;

3) требование у заявителя документов, не предусмотренных нормативными правовыми актами Российской Федерации, нормативными правовыми актами Московской области, муниципальными правовыми актами для предоставления муниципальной услуги;

4) отказ в приеме документов, предоставление которых предусмотрено нормативными правовыми актами Российской Федерации, нормативными правовыми актами Московской области, муниципальными правовыми актами Администрации для предоставления муниципальной услуги, у заявителя;

5) отказ в предоставлении муниципальной услуги, если основания отказа не предусмотрены федеральными законами и принятыми в соответствии с ними иными нормативными правовыми актами Российской Федерации, нормативными правовыми актами Московской области, муниципальными правовыми актами Администрации;

6) затребование с заявителя при предоставлении муниципальной услуги платы, не предусмотренной нормативными правовыми актами Российской Федерации, нормативными правовыми актами Московской области, муниципальными правовыми актами Администрации;

7) отказ органа, предоставляющего муниципальную услугу, должностного лица органа, предоставляющего муниципальную услугу, в исправлении допущенных опечаток и ошибок в выданных в результате предоставления муниципальной услуги документах либо нарушение установленного срока таких исправлений.

Органы местного самоуправления, уполномоченные на рассмотрение жалобы, и должностные лица, которым может быть направлена жалоба

156. Руководитель Администрации является уполномоченным органом на рассмотрение жалобы.

Порядок подачи и рассмотрения жалобы

157. Жалоба подается в орган, предоставляющий муниципальную услугу. Жалобы на решения, принятые Руководителем Администрации подаются в вышестоящий орган (при его наличии), либо, в случае его отсутствия, рассматриваются непосредственно Руководителем Администрации предоставляющего муниципальную услугу.

158. Жалоба может быть направлена в Администрации по почте, через МФЦ по электронной почте, через официальный сайт органа, предоставляющего муниципальную услугу, посредством Единого портала государственных и муниципальных услуг, Портала государственных и муниципальных услуг Московской области, а также может быть принята при личном приеме заявителя.

159. Жалоба должна содержать:

а) наименование органа, предоставляющего муниципальную услугу, должностного лица органа, предоставляющего муниципальную услугу, либо муниципального служащего, решения и действия (бездействие) которых обжалуются;

б) фамилию, имя, отчество (последнее - при наличии), сведения о месте жительства заявителя - физического лица либо наименование, сведения о месте нахождения заявителя - юридического лица, а также номер (номера) контактного телефона, адрес (адреса) электронной почты (при наличии) и почтовый адрес, по которым должен быть направлен ответ заявителю;

в) сведения об обжалуемых решениях и действиях (бездействии) органа, предоставляющего муниципальную услугу, должностного лица органа, предоставляющего муниципальную услугу, либо государственного, муниципального служащего;

г) доводы, на основании которых заявитель не согласен с решением и действием (бездействием) органа, предоставляющего муниципальную услугу, должностного лица органа, предоставляющего муниципальную услугу, либо муниципального служащего. Заявителем могут быть представлены документы (при наличии), подтверждающие доводы заявителя, либо их копии.

160. В случае необходимости в подтверждение своих доводов заявитель прилагает к письменному обращению (жалобе) документы и материалы либо их копии.

Сроки рассмотрения жалобы

161. Жалоба, поступившая в Администрацию, подлежит регистрации не позднее следующего рабочего дня со дня ее поступления.

162. Жалоба, поступившая в Администрацию, подлежит рассмотрению должностным лицом, наделенным полномочиями по рассмотрению жалобы, в течение пятнадцати рабочих дней со дня ее регистрации, а в случае обжалования отказа органа, предоставляющего муниципальную услугу, должностного лица органа, предоставляющего муниципальную услугу, в приеме документов у заявителя либо в исправлении допущенных опечаток и ошибок или в случае обжалования нарушения установленного срока таких исправлений - в течение пяти рабочих дней со дня ее регистрации.

Внесение изменений в результат предоставления муниципальной услуги в целях исправления допущенных опечаток и ошибок осуществляется Администрацией в срок не более 5 рабочих дней.

Исчерпывающий перечень оснований для отказа в рассмотрении жалобы (претензии) либо приостановления ее рассмотрения

163. Уполномоченный на рассмотрение жалобы орган отказывает в удовлетворении жалобы в следующих случаях:

наличие вступившего в законную силу решения суда, арбитражного суда по жалобе о том же предмете и по тем же основаниям;

подача жалобы лицом, полномочия которого не подтверждены в порядке, установленном законодательством Российской Федерации;

наличие решения по жалобе, принятого ранее в соответствии с требованиями настоящих правил в отношении того же заявителя и по тому же предмету жалобы.

164. Уполномоченный на рассмотрение жалобы орган вправе оставить жалобу без ответа в следующих случаях:

наличие в жалобе нецензурных либо оскорбительных выражений, угроз жизни, здоровью и имуществу должностного лица, а также членов его семьи;

отсутствие возможности прочитать какую-либо часть текста жалобы, фамилию, имя, отчество (при наличии) и (или) почтовый адрес заявителя, указанные в жалобе;

если в письменном обращении не указаны: фамилия гражданина, направившего обращение, и почтовый адрес, по которому должен быть направлен ответ на обращение;

если жалоба подана заявителем в орган, в компетенцию которого не входит принятие решения по жалобе. В этом случае в течение 3 рабочих дней со дня ее регистрации указанный орган направляет жалобу в уполномоченный на ее рассмотрение орган и в письменной форме информирует заявителя о перенаправлении жалобы;

если в письменном обращении заявителя содержится вопрос, на который ему многократно давались письменные ответы по существу в связи с ранее направляемыми обращениями, и при этом в обращении не приводятся новые доводы или обстоятельства, Руководитель Администрации вправе принять решение о безосновательности очередного обращения и прекращении переписки с заявителем по данному вопросу при условии, что указанное обращение и ранее направляемые обращения направлялись в Администрацию или одному и тому же должностному лицу. О данном решении уведомляется заявитель, направивший обращение;

если ответ по существу поставленного в обращении вопроса не может быть дан без разглашения сведений, составляющих государственную или иную охраняемую федеральным законом тайну, гражданину, направившему обращение, сообщается о невозможности дать ответ по существу поставленного в нем вопроса в связи с недопустимостью разглашения указанных сведений.

Результат рассмотрения жалобы

165. По результатам рассмотрения обращения, жалобы Администрация принимает одно из следующих решений:

1) удовлетворяет жалобу, в том числе в форме отмены принятого решения, исправления допущенных органом, предоставляющим муниципальную услугу, опечаток и ошибок в выданных в результате предоставления муниципальной услуги документах;

2) отказывает в удовлетворении жалобы.

Порядок информирования заявителя о результатах рассмотрения жалобы

166. Не позднее дня, следующего за днем принятия решения, заявителю в письменной или электронной форме направляется мотивированный ответ о результатах рассмотрения жалобы.

Право заявителя на получение информации и документов, необходимые для обоснования и рассмотрения жалобы

167. Заявитель имеет право на получение исчерпывающей информации и документов, необходимых для обоснования и рассмотрения жалобы.

168. Информация и документы, необходимые для обоснования и рассмотрения жалобы, размещаются в Администрации и МФЦ, на Сайте и МФЦ в сети Интернет, на Едином портале государственных и муниципальных услуг, Портале государственных и муниципальных услуг Московской области, а также может быть сообщена заявителю в устной и/или письменной форме.

Порядок обжалования решения по жалобе

169. Заявитель вправе обжаловать решения по жалобе вышестоящим должностным лицам.

170. В случае установления в ходе или по результатам рассмотрения жалобы, признаков состава административного правонарушения или преступления Администрации в установленном порядке незамедлительно направляет имеющиеся материалы в органы прокуратуры.

171. Заявитель имеет право на получение информации и документов, необходимых для обоснования и рассмотрения жалобы, при условии, что это не затрагивает права, свободы и законные интересы других лиц и что указанные документы не содержат сведений, составляющих государственную или иную охраняемую законодательством Российской Федерации тайну.

172. При подаче жалобы заявитель вправе получить следующую информацию:

местонахождение Администрации;

перечень номеров телефонов для получения сведений о прохождении процедур по рассмотрению жалобы;

местонахождение органов местного самоуправления, фамилии, имена, отчества (при наличии) и должности их руководителей, а также должностных лиц, которым может быть направлена жалоба.

174. При подаче жалобы заинтересованное лицо вправе получить в Администрации копии документов, подтверждающих обжалуемое действие (бездействие), решение должностного лица.

Способы информирования заявителей о порядке подачи и рассмотрения жалобы

174. Информирование заявителей о порядке подачи и рассмотрения жалобы на решения и действия (бездействие) Администрации, должностных лиц Администрации, муниципальных служащих осуществляется посредством размещения информации на стендах в местах предоставления муниципальной услуги в Администрации и МФЦ, на Сайте и МФЦ в сети Интернет, на Едином портале государственных и муниципальных услуг и Портале государственных и муниципальных услуг Московской области, а также может быть сообщено заявителю в устной и (или) письменной форме.

Приложение 1
к регламенту предоставления
муниципальной услуги

**СПРАВОЧНАЯ ИНФОРМАЦИЯ
О МЕСТЕ НАХОЖДЕНИЯ, ГРАФИКЕ РАБОТЫ, КОНТАКТНЫХ ТЕЛЕФОНАХ, АДРЕСАХ ЭЛЕКТРОННОЙ ПОЧТЫ ОРГАНА, ПРЕДОСТАВЛЯЮЩЕГО МУНИЦИПАЛЬНУЮ УСЛУГУ И СТРУКТУРНОГО ПОДРАЗДЕЛЕНИЯ ОРГАНА, ПРЕДОСТАВЛЯЮЩЕГО МУНИЦИПАЛЬНУЮ УСЛУГУ.**

1. Орган, предоставляющий муниципальную услугу:

Администрация Павлово-Посадского муниципального района Московской области.

Место нахождения Администрации: Московская область, город Павловский Посад, площадь Революции, дом 4.

График работы Администрации:

Понедельник	С 9.00 до 18.00, перерыв с 13.00 до 14.00
Вторник	С 9.00 до 18.00, перерыв с 13.00 до 14.00
Среда	С 9.00 до 18.00, перерыв с 13.00 до 14.00
Четверг	С 9.00 до 18.00, перерыв с 13.00 до 14.00
Пятница	С 9.00 до 17.00, перерыв с 13.00 до 14.00
Суббота	Выходной день
Воскресенье	Выходной день

График приема заявителей в Администрации:

Понедельник	С 9.00 до 18.00, перерыв с 13.00 до 14.00
Вторник	Не приемный день
Среда	Не приемный день
Четверг	С 9.00 до 18.00, перерыв с 13.00 до 14.00
Пятница	Не приемный день
Суббота	Выходной день
Воскресенье	Выходной день

Почтовый адрес Администрации: 142500, Московская область, город Павловский Посад, площадь Революции, дом 4.

Контактный телефон: 8-496-43-2-05-87.

Официальный сайт Павлово-Посадского муниципального района Московской области в информационно-телекоммуникационной сети Интернет: http:// www.pavpos.ru.

Адрес электронной почты Администрации в сети Интернет: e-mail: pavpos@mosreg.ru.

2. Структурное подразделение органа, предоставляющего муниципальную услугу:

Отдел по учету и распределению жилой площади управления ЖКХ Администрации Павлово-Посадского муниципального района Московской области.

Место нахождения отдела по учету и распределению жилой площади управления ЖКХ Администрации Павлово-Посадского муниципального района Московской области: 142500, Московская область, город Павловский Посад, площадь Революции, дом 4, кабинет 106.

График работы отдела по учету и распределению жилой площади управления ЖКХ Администрации Павлово-Посадского муниципального района Московской области:

Понедельник	С 9.00 до 18.00, перерыв с 13.00 до 14.00
Вторник	С 9.00 до 18.00, перерыв с 13.00 до 14.00
Среда	С 9.00 до 18.00, перерыв с 13.00 до 14.00
Четверг	С 9.00 до 18.00, перерыв с 13.00 до 14.00
Пятница	С 9.00 до 17.00, перерыв с 13.00 до 14.00
Суббота	Выходной день
Воскресенье	Выходной день

График приема заявителей в отделе по учету и распределению жилой площади управления ЖКХ Администрации Павлово-Посадского муниципального района Московской области:

Понедельник	С 9.00 до 18.00, перерыв с 13.00 до 14.00
Вторник	Не приемный день
Среда	Не приемный день
Четверг	С 9.00 до 18.00, перерыв с 13.00 до 14.00
Пятница	Не приемный день
Суббота	Выходной день
Воскресенье	Выходной день

Почтовый адрес отдела по учету и распределению жилой площади управления ЖКХ Администрации Павлово-Посадского муниципального района Московской области: 142500, Московская область, город Павловский Посад, площадь Революции, дом 4, кабинет 106.

Контактные телефоны: 8-496-43-2-34-70.

Официальный сайт отдела по учету и распределению жилой площади управления ЖКХ Администрации Павлово-Посадского муниципального района Московской области в сети Интернет: http:// www.pavpos.ru.

Адрес электронной почты отдела по учету и распределению жилой площади управления ЖКХ Администрации Павлово-Посадского муниципального района Московской области в сети Интернет: e-mail: pprz@ mail.ru.

Приложение 2
к регламенту предоставления
муниципальной услуги

БЛОК-СХЕМА
ПРЕДОСТАВЛЕНИЯ МУНИЦИПАЛЬНОЙ УСЛУГИ «ПРЕДОСТАВЛЕНИЕ ЖИЛЫХ ПОМЕЩЕНИЙ НА УСЛОВИЯХ КОММЕРЧЕСКОГО НАЙМА»

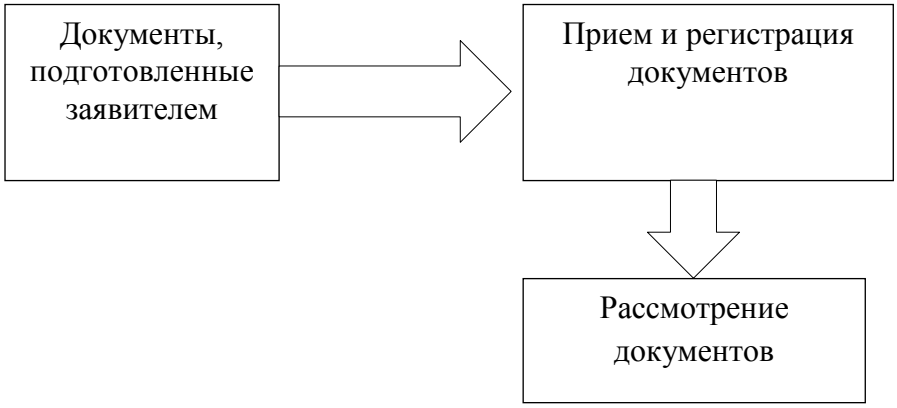

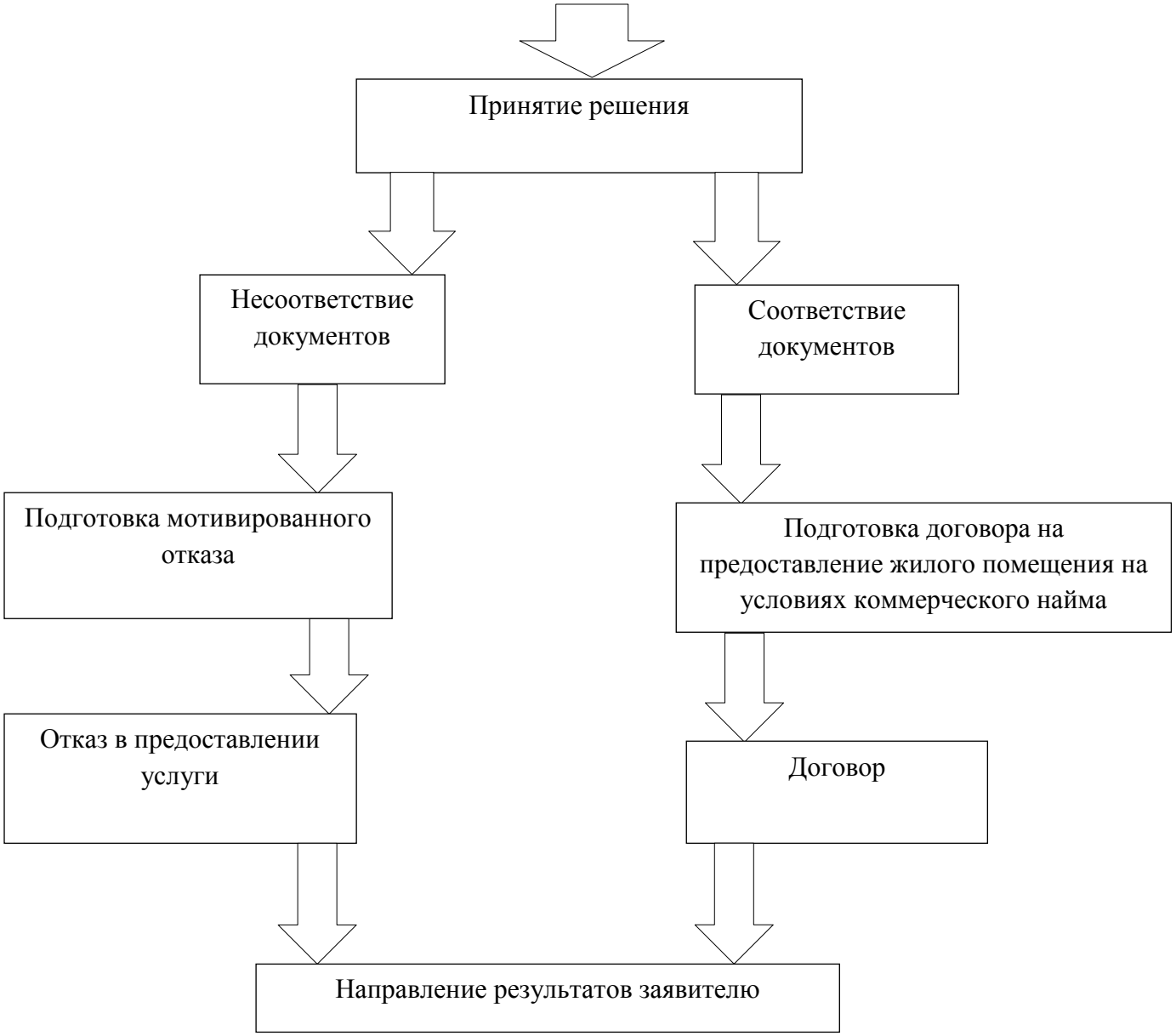

Приложение 3
к регламенту предоставления
муниципальной услуги

Типовая форма заявления о предоставлении муниципальной услуги «Предоставление жилых помещений на условиях коммерческого найма»

Руководителю Администрации Павлово-Посадского
муниципального района Московской области
от _____
(Ф.И.О. заявителя в именительном падеже)

_____
(проживающего по адресу)
Телефон:_____

Заявление

Я, _____,
(Ф.И.О. заявителя)
в лице _____,
(указываются Ф.И.О. законного представителя, документ, подтверждающий полномочия)

проживающий по адресу _____,
(адрес регистрации по месту жительства)
прошу предоставить мне на условиях коммерческого найма недвижимое имущество, находящееся в муниципальной собственности,
_____
_____
(указываются наименование, адрес, площадь и иные характеристики имущества)
на период с «___» _____ 20___ г. по «___» _____ 20___ г.

Основания для предоставления недвижимого имущества, находящегося в муниципальной собственности, на условиях коммерческого найма:
_____
_____
(указываются основания, например, признание нуждающимся в улучшении жилищных условий, нахождение на муниципальной службе, трудная жизненная ситуация и т.д.)

Результат муниципальной услуги выдать следующим способом:

- ☐ посредством личного обращения в Администрацию
- ☐ в форме электронного документа
- ☐ в форме документа на бумажном носителе
- ☐ почтовым отправлением на адрес, указанный в заявлении (только на бумажном носителе)
- ☐ отправлением по электронной почте (в форме электронного документа и только в случаях, прямо предусмотренных в действующих нормативных правовых актах)
- ☐ по средствам личного обращения в МФЦ (только на бумажном носителе)
- ☐ посредством направления через Единый портал государственных и муниципальных услуг (только в форме электронного документа)
- ☐ посредством направления через Портал государственных и муниципальных услуг (только в форме электронного документа)

Отметка о комплекте документов (проставляется в случае отсутствия одного или более документов, не находящихся в распоряжении органов, предоставляющих государственные или муниципальные услуги, либо подведомственных органам государственной власти или органам местного самоуправления организаций, участвующих в предоставлении муниципальной услуги):

О представлении неполного комплекта документов, требующихся для предоставления муниципальной услуги и представляемых заявителем, так как сведения по ним отсутствуют в распоряжении органов, предоставляющих государственные или муниципальные услуги, либо подведомственных органам государственной власти или органам местного самоуправления организаций, участвующих в предоставлении муниципальной услуги, предупрежден.

_____ _____
(подпись заявителя) (Ф.И.О. заявителя полностью)

Приложение 4
к регламенту предоставления
муниципальной услуги

_____

_____
(Ф.И.О.)

УВЕДОМЛЕНИЕ
об отказе в предоставлении муниципальной услуги «Предоставление жилых помещений на условиях коммерческого найма»

Вам отказано в предоставлении муниципальной услуги по предоставлению жилых помещений на условиях коммерческого найма и выдаче договоров коммерческого найма по следующим основаниям:

_____

_____

_____

(указываются причины отказа со ссылкой на правовой акт)

После устранения обстоятельств, послуживших основанием для отказа в предоставлении муниципальной услуги, Вы имеете право повторно обратиться за предоставлением муниципальной услуги.

_____	_____	_____
(наименование должностного ответственного лица)	(подпись)	(расшифровка подписи (Ф.И.О.)

М.П. «___» _____ 20___ год